I'm not a bot

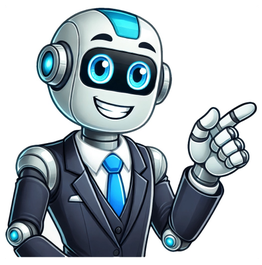

Recursos educativos Canciones infantiles Mariposita Letra de la canción para niños Mariposita Mariposita está en la cocina haciendo chocolate para la madrina Poti-poti pata de palo ojo de vidrio y nariz de guacamayo yo También te interesará:TE RECOMENDAMOS LEER MÁS SOBRE CANCIONES INFANTILES Envía un comentario Los cristales de mariposita tienen una encantadora energía basada en el corazón que apoya la curación emocional. Tienen una fuerte resonancia dentro del chakra del corazón, que también ayuda a aliviar el estrés. Son piedras beneficiosas para usar en la meditación ya que ayudan a alcanzar más fácilmente el estado theta. Esto puede crear una meditación bastante profunda que puede mejorar el desarrollo de los dones psíquicos. Tienen bastantes propiedades curativas útiles y son cristales curativos beneficiosos para que los utilices para ayudar a una serie de cuestiones, incluyendo la ayuda a los dolores de garganta, problemas de tiroides y problemas de salud relacionados con las vías respiratorias. Estimulan el chakra de la corona, lo que ayuda a crear una mejor claridad mental. Su energía ayuda a aliviar el miedo y puede ayudar a la adaptación al cambio, y también puede ayudar al desarrollo de sueños lúcidos. Pueden ayudarle a comunicarse con mejor tacto y diplomacia, y su vibración puede darle energía física. Se sabe que ayudan a la expansión del campo áurico. → Comprar Mariposita ¿De dónde es? Mariposita Significado Estos cristales no son comunes, y son una variedad de alto silicio de mármol dolomítico con inclusiones de mica verde que se dice que es Fuchsite, el moscovita verde. El significado de su nombre se relaciona con el lugar donde fueron descubiertos por primera vez en el condado de Mariposa en California, EE.UU.. En Canadá son conocidos como Virginita y algunos libros de cristal los llaman Piedra Aurora Boreal. Han sido encontradas en otros lugares además de California, incluyendo España, Suecia, Austria, Francia, Irlanda, Japón, Papua Nueva Guinea, Canadá, Venezuela y algunos otros lugares en los Estados Unidos. Su color es básicamente blanco cremoso con vetas de verde, amarillo y gris que las atraviesan y muchas piezas tienen pequeñas vetas de oro que las atraviesan. Estas vetas a veces son de oro real, pero es más probable que sean de pirita. Son muy bonitas para mirarlas con inclusiones de mica rica en cromo verde en mármol dolomítico blanco cremoso. → Comprar Mariposita ¿Por qué usar mariposita? Estos cristales son altamente beneficiosos para ayudar a la curación emocional. Resuenan fuertemente en el chakra del corazón así como en el chakra de la garganta y pueden ayudar a una comunicación más clara. También son beneficiosos para ayudar a la curación de problemas en las relaciones, ayudándote a adaptarte a la forma en que tu pareja se acerca a la vida, y puede ayudar a traer un enfoque más estable y equilibrado cuando se trata de situaciones íntimas. La mariposita también se llama piedra aurora boreal Su energía dentro del chakra de la corona ayuda a equilibrar la energía yin-yang dentro del cerebro, y al mismo tiempo te ayuda a ganar una aceptación de cómo cualquier nueva información que recibas encaja dentro de tu forma de pensar actual. Su energía también es útil para ayudarte a pensar más claramente. Aunque tienen una fuerte energía dentro de chakras específicos, se dice que ayudan a todos los chakras a alcanzar un estado de equilibrio estable. La discreción es muy valorada en muchas áreas de la vida. Esta energía de piedras puede aumentar su capacidad de hablar más diplomáticamente y puede ayudarle a ser sensible a las necesidades de los demás. Estos cristales pueden ayudar a tu habilidad de comunicarte con los demás de una manera sensible y discreta. Independientemente de que estés hablando cara a cara o usando tecnología, es ventajoso hablar discretamente en las conversaciones cuando sea necesario. → Comprar Mariposita Alcanza la Meditación Profunda… ¿Cómo te ayuda? Como muchas otras piedras, una de las mejores maneras de usar estas piedras es en la meditación de cristales, y donde sea posible usarlas todos los días puede ser beneficioso. Estos cristales te ayudan a alcanzar más fácilmente el estado theta. Entonces, ¿qué es theta y cuáles son los beneficios de alcanzarlo en la meditación? Theta es el estado al que generalmente llegan tus ondas cerebrales cuando te duermes y estás soñando, pero también puedes alcanzar theta en la meditación. En mi artículo sobre los tonos isocronicos hay más información sobre las diversas ondas cerebrales y cómo funcionan. Así que si esto te interesa, puedes leer más sobre las ondas cerebrales aquí. Mariposita es también llamada Virginita Ser capaz de alcanzar más fácilmente el estado theta en la meditación es muy beneficioso. Theta es un estado de meditación extremadamente profundo, donde puedes ser capaz de moverte más fácilmente a los reinos de los espíritus. Una vez en este profundo estado, puedes sentir que tus párpados empiezan a temblar, y puedes hundirte más profundamente en un estado en el que eres capaz de contactar con guías espirituales y otros seres espirituales. Cuando viajas dentro de los reinos espirituales, esta energía también te ayuda a ajustar tu conciencia y tu forma de pensar mientras estás en este reino. Esto puede ayudarte a ser más receptivo al contacto con el Espíritu y a desarrollar dones o poderes psíquicos específicos relacionados con tu mejor método de comunicación psíquica. Además, si alcanzas el estado theta justo antes de irte a dormir, también puedes utilizarlo para empezar a tener sueños lúcidos, y además puedes experimentar sueños de naturaleza profética. Su vibración también ayuda a limpiar la negatividad y a limpiar tu campo de energía. Su acción para suavizar el campo áurico también ayuda a impulsar su respuesta general para crear una capa protectora alrededor del cuerpo. → Comprar Mariposita Cómo usar Mariposita Estas piedras tienen un número de excelentes propiedades curativas, por lo que su energía puede ser beneficiosa para mantener en el cuerpo si usted está sufriendo de cualquiera de los problemas de salud que se sabe que ayudan. Entonces, ¿qué problemas de salud se sabe que ayudan? Se dice que su energía ayuda al mareo, y puede ser usada para ayudar a las condiciones del tracto urinario y puede ser útil para ayudar al tratamiento de una próstata agrandada. Colgante de mariposita Son piedras útiles del chakra de la garganta que resuenan fuertemente dentro de los órganos asociados con este chakra. Son reconocidas por su acción para activar la curación de la tiroides y la paratiroides, y son beneficiosas si se sufre de problemas respiratorios, incluyendo la congestión. Se dice que su energía te ayuda si sufres de un irritante dolor de garganta, y también se dice que ayudan a los que tienen miedo a las alturas, lo que se conoce como acrofobia. → Comprar Mariposita ¿Por qué la usaría? Estas encantadoras piedras también tienen una energía beneficiosa para ayudarte a adaptarte a los cambios que ocurren en tu vida, y puede ser útil para ayudarte a acomodarte a las circunstancias cambiantes de la vida. A menudo la necesidad de desarrollar un enfoque más maleable de la vida y ser más flexible en su enfoque puede ser bastante estresante, dependiendo de exactamente qué situaciones se están desarrollando a su alrededor. joyas de piedra mariposita Estos cristales de alivio del estrés tienen una energía bastante útil para aliviar el estrés y la ansiedad y su energía también ayuda a reducir el miedo sobre lo que podría suceder. En resumen, estas piedras pueden ayudarte de varias maneras y pueden funcionar bien para calmar tu miedo cuando lo que ves a tu alrededor te hace sentir ansioso y aprensivo. → Comprar Mariposita Combinándolo con otras piedras Muchos de ustedes pueden encontrar que la situación del mundo les ha hecho temer, así que pueden estar deseosos de trabajar con cristales que ayuden a aliviar el miedo. En los momentos en que se sienten temerosos, puede ser ventajoso usar estas piedras para ayudar a reducir el nivel de miedo que están experimentando. También puede ayudarle combinarlas con otras piedras que ayuden a aliviar el miedo, como la rodonita, la obsidiana negra, la calcita de manganeso, la menalita, la darwiniana, la auricálcita, la calcita verde, el jade negro, la espinela roja, el ojo de tigre o la estaurolita. Estos cristales son excelentes para ayudar a aliviar el estrés, pero para estimular una acción aún más fuerte se pueden combinar con otras piedras que ayudan a mitigar el estrés. Hay bastantes piedras para aliviar el estrés que pueden ayudar con esto, incluyendo la kunzita, el ágata de Botswana, la amazonita o la eucriptita. Estas piedras tienen una buena energía para ayudarte a alcanzar un estado más profundo cuando estás haciendo meditación. Aunque siempre es ventajoso usar cualquier piedra sola al principio, si deseas mejorar la profundidad de tu experiencia, puedes combinarlas con otras piedras más tarde. Hay un número de piedras que pueden animarte a sumergirte más profundamente en la meditación. Esto incluye el Mármol Picasso, la Prehnitia Verde, la Mordenita, el Apatito Azul, Huevos de trueno del Monte Hay , la Magnesita y la Cavansita. La habilidad de ser más diplomático es útil en cualquier área de tu vida. Mientras que esta piedra fomenta tu habilidad para hablar más diplomáticamente con los demás, puede ser beneficioso utilizarla con otras piedras fuertes que impulsen la diplomacia como Dedos de Bruja, Serafinita, Cobre o Nunderita. Ser capaz de pensar con más claridad es algo que muchos de ustedes pueden sentir que es ventajoso. El logro de una mayor claridad en su pensamiento puede ayudarles a mejorar las circunstancias de su vida. Hay bastantes cristales que pueden ayudaros a pensar más claramente, incluyendo el encantador Apatito Amarillo, y el Citrino, así como el Lapislázuli y el Ópalo de Boulder. Estos cristales tienen una buena energía para ayudarte a adaptarte al cambio y ser más flexible. Hay un número de otras piedras que te ayudan a adaptarte a las diferentes circunstancias que puedan ocurrir. Estas incluyen piedras como la stellerita, la anatasa, la moldavita, la madera petrificada, la cerusita y la pietersita. Si tienes un interés particular en usar estas piedras para estimular el sueño lúcido, hay un número de otras piedras que también te ayudan a tener sueños lúcidos. Mientras que hay bastantes piedras que podría utilizar para este propósito, las piedras específicas que pueden combinar bien con este cristal incluyen la escolecita, el Zafiro Azul, la Piedra Lunar Arco Iris, el Ágata Azul Holley, el Cuarzo del Sueño, la Sodalita o la Estaurolita. También se sabe que te ayudan a experimentar sueños de naturaleza profética y pueden aumentar tu capacidad de recibir mensajes proféticos. Usarlos en combinación con otros cristales que mejoran el don de la profecía puede ser útil. Hay bastantes piedras que mejoran el don de la profecía o en particular pueden amplificar los sueños proféticos, incluyendo el Cuarzo de los Sueños, Prehnite, Obsidiana Negra, Piedra de la Profecía, Shungit, Goma de Kauri o Lamprofilita. → Comprar Mariposita Más imágenes de cristal de Mariposita → Comprar Mariposita CLASIFICACIÓN: EMOCIONES - TRISTEZA AUTOR: Mª Mercedes Cordoba EDAD: A partir de año y medio WEBGRAFÍA QUE TRABAJAMOS: Ir a la escuela contentos Había una vez una mariposita que vivía con su mamá y su papá en una casa bonita. Un día, la mamá la peinó con hebillas de colores, le puso perfume y le dijo que sería su primer día de clases. Mariposita se puso contenta y revoloteaba algo nerviosa de un lado a otro. Ella todavía no había ido nunca a la escuela, porque aún era chiquita, así que se fue esa tarde llena de ilusiones. Al principio estaba toda entusiasmada. Le gustaron los lunares de la señorita vaquita de San Antonio, las clases de música del profesor grillo y dar vueltas carnero con el profesor saltamontes. También se encontró con su amigo bichito de luz y con todos sus hermanitos. Todo estuvo muy bien hasta que un día, Mariposita se despertó más remolona que de costumbre y le dijo a su mamá: -Me parece que no voy a ir más a la escuela. Mejor me quedo en casa jugando con las muñecas. La mamá no lo podía creer: -Pero si hasta ayer te encantaba… ¿Cómo puede ser que ya no quieras ir? -Bueno, sí, me gusta… ¡pero me cansé! -dijo Mariposita empezando a hacer pucherito mientras que con un palito dibujaba en la tierra. En eso llegó papá, se sentó a su lado y le preguntó: -Dime linda, ¿Qué te gustaría hacer cuando seas mayor? Entonces, Mariposita se olvidó del pucherito y le empezó a contar: -Me gustaría pintar cuadros como la madrina de bichito, cocinar medialunas como mamá… -¡Y tener un tutú rosa con lentejuelas fucsias con un bonete con tul, para poder bailar "la danza del hada Confite"! -Y todas esas cosas tan interesantes, ¿Dónde las vas a aprender?- preguntó el papá. La mariposita sonrió y le brillaron los ojitos. -¡Ah!… Ya entendí. Me parece… ¡Qué voy a ir a la escuela, todos los días! Y se preparó para salir. Entonces la mamá le puso en la bolsita unas galletitas bañadas en chocolate y un vasito de agua con tapa. A la semana siguiente, fue su cumpleaños. En la escuela la sorprendieron con una gran fiesta con globos y guirnaldas. La mamá le preparó la torta y le puso el tutú y el bonete que ella soñaba. El profesor grillo le tocó en su violín la música de Tschaikowsky, y Mariposita pudo bailar: "La danza del hada Confite". Cuando terminó, todos aplaudieron, la abrazaron y le dieron un montón de besos. Compartieron la torta que le había hecho su mamá, con mate cocido con leche que les sirvió la maestra vaquita de San Antonio. Y fue que desde ese día, Mariposita no quiso faltar ni un solo día a la escuela. FIN Mariposita está en la cocina Haciendo chocolate para la madrina Poti, poti, pata de palo Ojo de vidrio y nariz de guacamayo, yo Mariposita está en la cocina Haciendo chocolate para la madrina Poti, poti, pata de palo Ojo de vidrio y nariz de guacamayo, yo Mariposita está en la cocina Haciendo chocolate para la madrina Poti, poti, pata de palo Ojo de vidrio y nariz de guacamayo Mariposita está en la cocina Haciendo chocolate para la madrina Poti, poti, pata de palo Ojo de vidrio y nariz de guacamayo, yo Spanish Circles: Singing is an amazing way to improve your language learning. "Mariposita" is a beautiful song that can help children to learn and remember Spanish vocabulary. Enjoy! La Gallina Pintadita (Galinha Pintadinha in the original Portuguese) is a multimedia concept group that combines songs, games, and educational content for kids. Originally designed by Brazilians Juliana Prado and Marcos Luporini as a Flash animation series, the project's astonishing success (more than four million YouTube followers and its own Netflix show since 2013) has generated a vast array of products, including toys, stage shows, CD and DVD releases, and cell phone apps, among others. Translated into Spanish as La Gallina Pintadita and English as Lottie Dottie Chicken, the adventures of the lovable blue chicken and her friends have captivated young audiences from Latin America, the United States, and Canada. GENRE Children's Music Ingresa o regístrate acá para seguir este blog. ¿Quién no ha sentido maripositas con un abrazo bien dado? Los abrazos apretados y sinceros reconfortan. Como que nos recargan, ¿no? Aunque bueno, los que nos hacen sentir maripositas no es tanto por lo bien dados sino por quien nos abraza. Por ejemplo una traga maluca, de esas que uno ve y empieza la taquicardia… donde nos dé un abrazo se nos derrite hasta la duramadre. Quizás algunos notaron que este mes he estado hablando de relaciones y sentimientos. Hablé de enamorarse, hablé de la actitud en la vida, la próxima semana espero hablar de lo inconformes que podemos ser. Bueno, hoy hablemos de abrazos. Y es que el miércoles tuve la oportunidad de ir al lanzamiento de una campaña muy bonita, llamada #ColombiaSeAbraza. El mensaje detrás de esto es que el abrazo es símbolo de reconciliación y de perdón; francamente me pareció muy buena simbología. El logo es súper bonito. Lo otro que me convenció de la campaña es que no es de ningún partido ni de ninguna marca, sino de un grupo de publicistas muy importantes, como Carlos Duque, Mauricio Mogollón, Angel Becassino y Juan Pungiluppi, entre otros. Por eso decidí involucrarme y participar activamente en la campaña. Siempre he sido un convencido del poder del abrazo. Cuando mis amigos de la U me decían «ay, no joda, vaya y abrace un árbol», pues yo iba y lo abrazaba, todo obediente. Con la ventaja de que en la Universidad Nacional, detrás de Ingeniería estaba plagado de árboles. Era fácil. Y abrazar un árbol recarga energías, en serio. Al principio uno se siente medio tonto, pero luego uno se ríe, así sea por lo tonto que se siente. ¡Háganle y apostemos! También tengo la gran bendición de venir de una familia muy cariñosa, en la que nos estamos quichiquiando todo el tiempo. Para los que no conozcan el término, quichiquear viene del quechua «quichi» que significa «abra» y del muisca «quear» que significa «zar». Abra-zar. ¿Entienden? Y para los que me creyeron… no es cierto, no tengo idea de dónde viene la palabra quichiquear, pero sé que es muy cachaca (rola, bogotana) y significa consentir, abrazar, y así. Es como el arrumaco mexicano. ¿Ven? Ya me dispersé. Retomemos. Les venía diciendo que vengo de una familia cariñosa y consentidora, de las que se reúnen cada sábado en la casa de la abuelita (aunque mi abuelita ya murió, nosotros seguimos manteniendo la tradición), y fácilmente podemos vernos 10, 20 y hasta 30 personas si estamos celebrando los cumpleaños del mes. Y cada vez que nos saludamos es de abrazo apretado y beso espichao. Con ganas, como debe ser. A veces hasta les digo «tequieroprimaaaaaa» cuando las abrazo. Porque es cierto, las quiero como hermanitas. Suena rosa, pero es verdad. Por ejemplo hoy, por casualidad, almorzamos 10 familiares en el centro comercial. Nos encontramos y terminamos compartiendo porción de arroz y al final rematamos con helado que me regaló Mafe. Y bueno, por ahí investigando me encontré con unos beneficios del abrazo (es que uno tiene que documentarse para hablar). La Unidad Investigativa Marmotiana -o UIM- encontró lo siguiente: No sé si sabían, pero darle la mano a alguien (por ejemplo cuando se saluda) por 6 segundos aumenta los niveles de oxitocina sanguínea (llamada la hormona de la confianza), eso quiere decir que si se hace eso quedamos biológicamente impulsados a agradar y querer ayudar a los demás (eso se llama resiliencia social). Ahora imagínense si eso pasa con un apretón de manos, cómo será con un abrazo. Para más información al respecto, vean esta conferencia de Jane McGonigal en el TED. Vale la pena. Abrazar es bonito. Muy pocos podrán decir lo contrario. Muy pocos se negarán a un abrazo bien dado y, de hecho, creo que quien se niegue a un abrazo es quien más lo necesita. Cuando saluden a sus seres queridos, abracen y abracen fuerte. Cuando saluden a alguien a quien le tienen confianza, abrácenlo de verdad. Y a los que no les tengan confianza, salúdenlos con una sonrisa, que es como un abrazo a distancia. Créanme, eso cambia vidas y cambia ánimos. A mí me pasa. @OmarGamboa Para más información sobre cómo enviarle abrazos a Colombia, pueden entrar a www.colombiaseabraza.co. También en Facebook y Twitter. Para más información sobre cómo darle un abrazo al autor, pueden escribirle por cualquiera de sus redes sociales, él se deja abrazar en Facebook, Linkedin e Instagram. Y en Snapchat como gamboaomar. Para más información sobre la vida y otro poco de cosas: sigan los #Marmotazos en El Tiempo, haciendo clic en el botón «Seguir a este blog +" que encuentran al comienzo de cada entrada. La banda sonora de la semana me costó. Pero me encontré unos abrazos de zanahoria que me hicieron reír (hasta envidia les sentí a las mugres zanahorias esas). Y la canción es pegajosa (o sea, si todos habláramos inglés). Pero los reto a que vean el video y no sonrían. Los reto. Esta semana les quedo debiendo la historia anónima. Resulta que ese blog lo mantenemos Lina Parra, Dany Echeverry y yo (de hecho, más ellas dos que yo) y no hemos tenido el tiempo suficiente para publicar nuevas historias. Varias necesitan bastante edición y corrección de estilo, por lo que se nos ha complicado tenerlas listas para publicación. Ojalá ese proyecto se pudiera financiar de alguna manera pero, mientras eso pasa, seguiremos haciéndolo en nuestros tiempos libres. Muchas gracias a ustedes por entender, muchas gracias a Lina y Dany por su trabajo maravilloso. Lo que sí les traigo (como de costumbre) son algunos blogs de mis estudiantes de la materia Gestión de Redes Sociales y Plataformas en la Universidad Externado. Esta vez les traigo tres. 2 close 2 fashion, de Gabriela Grijalba, quien está muy interesada en la moda. Me gusta el enfoque que usa, la manera en que habla de la moda. Los diálogos, de David Alejandro Guarín, un proyecto de podcast con los diálogos de paz. Creo que tiene muy buena madera como periodista investigativo. Bat dot habits. Por María Fernanda Maldonado. Préstenle mucha atención a este blog. La entrada con que arranca habla de la depresión en primera persona. A mí particularmente me dejó pensando bastante. Recomendado. Les cuento que ando un poco triste esta semana. Resulta que un proyecto que quiero mucho, en el que llevo casi 2 años trabajando, está muriendo. Como les contaba en alguna entrada («No vuelvo a contratar colombiano»), los desarrolladores con que he trabajado han sido fatales. El último sencillamente desapareció, dejó de responder mensajes hasta que un día apareció como si nada; tomé la decisión de dejar de trabajar con él, aunque eso signifique terminar el proyecto. Creo que él no se merece continuar con esto y, mucho menos, tener una participación en la empresa en caso de que el proyecto funcione. Qué tristeza que uno tenga que llegar a esas decisiones y conclusiones por la irresponsabilidad de la gente. Es triste y frustrante que tantas buenas ideas se vean diluidas por esas situaciones. Bueno, en el fondo espero que algún día aparezca un desarrollador comprometido y talentoso, que sea capaz de ponerse la camiseta conmigo y sacar el proyecto adelante. O que Oscar (mi socio) y yo encontremos la manera de financiarlo y pagarle a un desarrollador por su salario. Por lo pronto seguiré con mis otros proyectos, hay algunos muy interesantes entre los que busco socios emprendedores. Me niego a creer que no hay emprendedores juiciosos y responsables ahí afuera, así que aún espero encontrarlos. Los dejo por ahora, muchas gracias por leer. Tan queridos como siempre. Mil gracias a los que comentan y me dicen que los marmotazos son su plan de jueves (o de domingo, en este caso); otros me han dicho que cuando no hay entrada nueva re-leen las antiguas. No sé si eso sea como el equivalente a una maratón de series en Netflix, jajajaja. Como sea, me halaga mucho que hagan eso. Bueno, ya no más carreta que hay que trabajar. Un abrazo de corazón para todos, especialmente las damas. ¡Chau! Seguir a @omargamboa Ingresa o regístrate acá para guardar los artículos en tu zona de usuario y leerlos cuando quieras. Imprimir Mariposita Está en la cocina Haciendo chocolate Para la madrina Potí potí, Pata de palo Ojo de vidrio Y nariz de guacamayo (yo yo)Page 2Sapo Cururú En la vera del río Cuando el sapo canta, ¡oh! chiquita Es que tiene frío La mujer del sapo Debe estar adentro Tejiendo y bordando, ¡oh! Chiquita Para el casamientoPage 3La canoa se volteó La dejaron voltear Fue por culpa del indiecito Que no supo remarSi yo fuera un pececito Y supiera nadar Yo sacaba al indiecito Del fondo del marLa canoa se volteó La dejaron voltear Fue por culpa de Mariana Que no supo remarSi yo fuera un pececito Y supiera nadar Yo sacaba a Mariana Del fondo del marLa canoa se volteó La dejaron voltear Fue por culpa del Gallo Que no supo remarSi yo fuera un pececito Y supiera nadar Yo sacaba al Gallo Del fondo del marLa canoa se volteó La dejaron voltear La Gallina Pintadita Que no supo remarSi yo fuera un pececito Y supiera nadar Yo sacaba a la Gallina Del fondo del marSirirí para acá Sirirí para allá La Gallina no sabe nadar Have the inside scoop on this song?Sign up and drop some knowledge Todos Pop Reggaeton Rock